

デンタルフォトフレーム2

Version 2

はじめに

この度は、弊社製品をお買い上げ頂き誠に有り難うございます。

デンタルフォトフレームは、患者さんの待ち時間を利用して文書や動画を再生するツールです。

患者啓蒙文例、院内告知、治療説明ムービーを収録しており、ご購入当日からお使い頂けます。

掲示物の代わりに、ユニットサイドなど様々な場面でデンタルフォトフレームをご活用ください。

今後とも製品の技術・サービスの向上に努めてまいりますので、末永くデンタルフォトフレームをご愛用下さいますよう、お願い申し上げます。

株式会社ナルコム

製品の特長

収録内容

静止画コンテンツ 300 枚以上、メーカー提供コンテンツ、治療説明ムービー27 例、音源を収録しております。

写真取込み

お持ちの写真を取込むことが出来ます。

専用ソフトウェアで簡単に転送

専用ソフトウェアを使用して、簡単にフォトフレームに画像等を転送することが可能です。

カスタマイズ機能

文書を作成することが可能です。

※既存コンテンツの文書を書き換えることは出来ません。

購入後もコンテンツ無償提供

※先生方から頂きましたご要望を頂き作成しております。弊社ホームページよりダウンロード頂き追加することが可能です。

(コンテンツのご要望がございましたら最終ページにありますご要望書に記載の上弊社までご送付下さい。)

目次

ソフトウェアライセンス契約書	1
デンタルフォトフレーム専用ソフトウェア動作環境	2
デンタルフォトフレーム専用ソフトウェアのインストールを行う	3
ユーザー登録について	5
デンタルフォトフレーム専用ソフトウェア画面説明	7
デンタルフォトフレーム専用ソフトウェア使用方法	8
順番の並び替え方法	10
削除方法	11
テンプレートを使用して文書を作成する	12
写真を取り込みオリジナルコンテンツを作成する	14
コンピュータでスライドショーを再生する	16
追加コンテンツ登録について	18
● Q & A	19
● お問い合わせ先	21

ソフトウェアライセンス契約書

ソフトウェア製品は、著作権法及び国際著作権条約をはじめ、そのほかの無体財産権に関する法律及び条令によって保護されています。ソフトウェア製品は許諾されるもので販売されるものではありませんので予めご了解下さい。

1. ユーザー登録について

下記の使用承諾書をお読みになった上で各事項にご同意、ユーザー登録された方のみ使用权が発生します。

2. 著作権・使用权（ライセンスの許諾）について

- A. 本ソフトウェア製品に収録されている、すべてのデータの使用許諾権、所有権、著作権は、株式会社ナルコム製作所に帰属します。
- B. 本製品は1 歯科医院1 ライセンスです。同じ歯科医院であれば複数台のコンピュータにインストールを行うことが出来ます。
- C. 本ソフトウェア製品に収録されているデータは、商品を正規に購入し、ユーザー登録された方に限って個々に使用权が発生するものとします。正規購入ユーザー以外の方、登録をされていない方は使用できません。
- D. 使用权者であっても、賃貸目的に使用することは出来ません。
- E. 使用权者であっても、本ソフトウェア製品に収録されているデータをコピーし第三者に販売や譲渡は出来ません。
- F. 本ソフトウェア製品に収録されているデータをそのまま、もしくは修正、加工して類似の商品を製造・販売・貸与することは出来ません。データの販売を目的とした利用については、上記2の許諾範囲を超えるものと解釈されます。したがって、たとえ一部修正、加工してあっても、結果として使用权者が本ソフトウェア製品に収録されているデータを2次利用出来るような形で販売することは禁じます。

本製品から取得した静止画像についても Web での公開及び雑誌等への利用も禁止致します。

3. 保証の限定

- A. 本ソフトウェア製品に収録されているデータは、登録ユーザー本人の責任において使用されるものとします。本製品の内容は十分注意して制作されていますが、個々のユーザーの要求のすべてを満たさないこともあり、また完全に無欠陥の製品で無いかもしれないことを承諾するものとします。製造上の原因による欠陥に関してはディスクの交換またはご購入金額の払い戻しを行います。
また、本製品の使用の結果として発生した、あるいはそれらを使用することが出来なかったことから発生した損害や不利益については、一切責任を負いません。
- B. 本ソフトウェア製品に収録されているデータの内容に関する責任は、一切負えませんのであらかじめ内容をご確認の上ご利用下さい。
- C. 本製品の内容や記載事項は、将来予告なしに変更される場合があります。
- D. ユーザー様のご意見等により、一部仕様が変更される場合があります。
- E. 本製品は十分なテストを行っておりますが、全てのコンピュータにて動作しない可能性がございます。

4. その他

- A. お客様は、本ソフトウェア製品をリバースエンジニア・逆コンパイル・逆アセンブルすることは出来ません。
- B. 本契約に関わる紛争は、松戸地方裁判所を管轄裁判所として解決するものとします。

※ 弊社製フォトフレーム以外のご利用は、一切サポート出来ませんのでご了承下さい。

デンタルフォトフレーム専用ソフトウェア動作環境

デンタルフォトフレーム専用ソフトウェアをインストールする前に以下の動作環境をご確認下さい。

対 応 O S : Windows XP Home Edition SP2 以上/Professional SP2 以上 (共に 32 ビットのみ)

Windows Vista Home Premium SP1 / Business SP1 / Ultimate SP1

Windows 7 Home Premium / Professional / Enterprise / Ultimate

H D D : インストール用空き領域 1GB 以上

画 面 解 像 度 : 1024×768 以上

そ の 他 : DVD-ROM ドライブまたはその互換ドライブ

※ お使いの画像データが増えた場合、そのデータを格納するためのハードディスクが別途必要になります。

※ 上記スペックを満たしているコンピュータでもスペック、グラフィック性能等によって動きがスムーズではない場合がございます。

※ インストールされているアプリケーションによっては、推奨値以上のスペックが必要になる場合もあります。

※ Macintosh には対応しておりません。

※ Microsoft Windows は、米国マイクロソフト社の米国及びその他の国、地域における登録商標です。

デンタルフォトフレーム専用ソフトウェアのインストールを行う

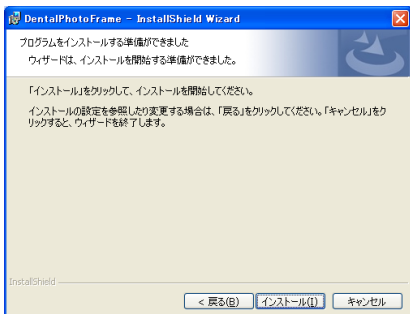
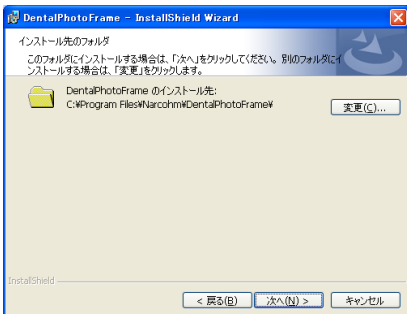
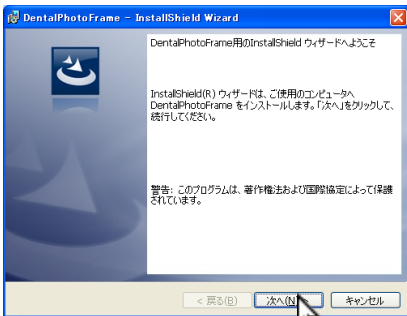
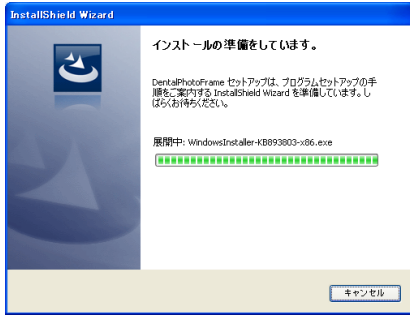

1. DVD-ROM をセットし、自動的に画面が表示されるまでお待ち下さい。

表示されない場合には、DVD-ROM 内の Setup.exe を W クリックして下さい。

2. インストールの準備が開始されます。(最大 60 分)再起動を促すメッセージが表示される場合があります。**はい**をクリックして再起動を行って下さい。再起動後、自動的に再度インストールが開始されます。

※ 60 分経過しても終わらない場合には弊社までご連絡下さい。

3. インストールウィザード画面が表示されましたら**次へ**をクリックして下さい。

4. インストール場所を指定します。基本的には変更せず**次へ**をクリックして下さい。

5. **インストール**をクリックして頂き、そのままお待ち下さい。

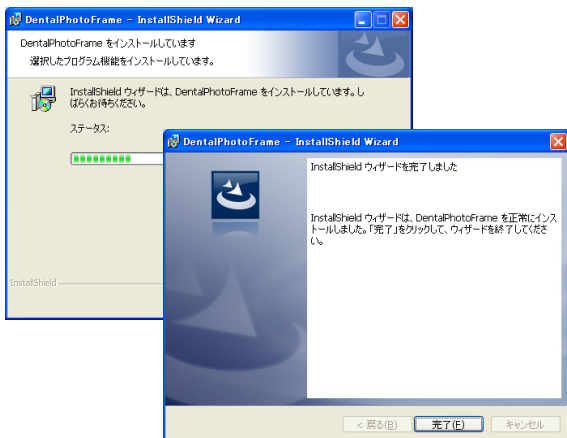

- 完了ボタンが表示されましたら、**完了**をクリックして下さい。

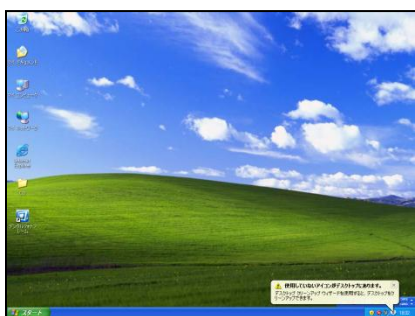

- デスクトップにアイコンが作成されますので **W** クリックして下さい。

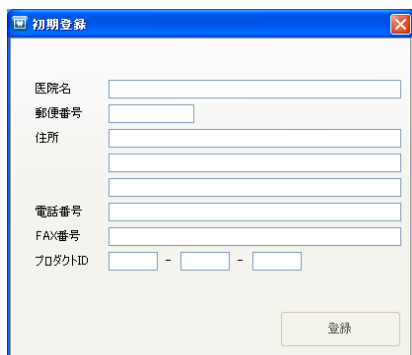

- 初期設定画面が表示されます。医院様情報と DVD ケースに記載しておりますプロダクト ID をご入力の上、**登録** ボタンを押して下さい。仮登録完了と表示されますのでユーザー登録を行って下さい。

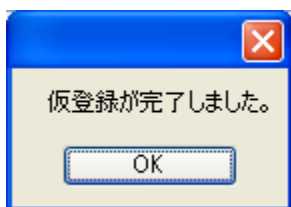

ユーザー登録について

デンタルフォトフレームを起動し、必ずユーザー登録をして下さい。ユーザー登録を行わない場合、セットアップから起算して5日後にデンタルフォトフレームが使用出来なくなります。

【注意】

セットアップから起算して5日を過ぎても、ユーザー登録は行えます。ユーザー登録後、再びデンタルフォトフレームを使用できます。

<ユーザー登録の方法>

下記3つの方法のいずれかでユーザー登録が簡単に行えます。

- ① インターネット登録
- ② 携帯電話（QRコード）登録
- ③ FAX登録

※ 上記方法が行えない場合は下記サポートセンターへお電話にてご連絡下さい。

若干お時間がかかる場合がございますのでご了承下さい。

TEL：047-311-2239 受付時間： 10：00～18：00（土、日、祝日及び弊社休業日を除く）

初期登録

受付番号を入力してください

トライコードは 2263 4439 1338 です
5日以内にご登録ください



受付番号とは？

ユーザー登録後発行される認証用番号になります。ユーザー登録は、インターネット、携帯電話、FAXまたは、お電話にて登録可能です。

① インターネット登録

インストールを行ったコンピュータがインターネットに接続していることをご確認の上、**インターネット登録**をクリックして下さい。クリックされたと同時に**自動的に番号が入力され**登録が完了します。

※自動的に登録が完了しますので番号をご入力頂く必要はございません。

【注意】

インターネット経由で弊社に郵便番号、歯科医院名、住所、電話番号、FAX 番号、コンピュータ情報、プロダクト ID、トライコードが送信されます。その他の個人情報は送信されません。

弊社の個人情報保護宣言につきましては、弊社ホームページをご覧ください。

② 携帯電話（QR コード）登録

ご使用の携帯電話（QR コード読取機能）を使用し登録することが可能です。画面に表示されています QR コードを携帯電話のカメラにて撮影して下さい。携帯電話からインターネットに接続し、携帯電話画面に受付番号が表示されます。

携帯電話に表示された受付番号を画面の入力欄に入力して**登録**ボタンをクリックして下さい。

③ FAX 登録

受付番号申請紙を印刷するをクリックされますとコンピュータに接続されておりますプリンターから申請用紙が印刷されます。申請用紙に記載の FAX 番号に送信して下さい。

弊社にてユーザー登録完了後、受付番号を FAX にて返信させていただきますので画面の入力欄に受付番号をご入力の上、**登録**をクリックして下さい。

《受付番号申請書の受付時間》

受付時間： 10：00～18：00（土、日、祝日及び弊社休業日を除く）

ご不明な点等がございましたら弊社までお電話にてご連絡下さい。

＜ご注意＞

ユーザー登録時には下記のようなユーザーアカウント制御が表示されることがございます。

コンピュータのセキュリティの為表示されますが、全く問題ございませんので許可をクリックして下さい。

【Windows Vista または Windows 7 でご利用のユーザー様へ】

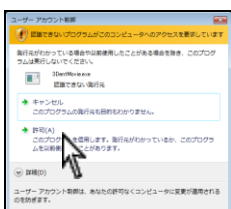

受付番号登録がお済みでない場合には、デンタルフォトフレーム起動時に【ユーザーアカウント制御】画面が表示されます。

許可をクリックして頂ければ起動致しますが、お早めにご登録下さい。

デンタルフォトフレーム専用ソフトウェア画面説明



①データ選択： 収録されている静止画や動画を選択します。

②転送ドライブ： フォトフレームのドライブやその他のメディアドライブが表示されます。

③ビュー方法： ④⑤の表示方法を切り替えます。

画像を表示する“サムネイル”と文字のみの“リスト”を切り替えることが出来ます。

④データ表示： 収録されている内容を表示します。

⑤転送データ： フォトフレームに転送する内容を表示します。

デンタルフォトフレーム専用ソフトウェア使用方法

※SD カード等に内容を入れる場合には、コンピュータと接続後ソフトを起動して下さい。

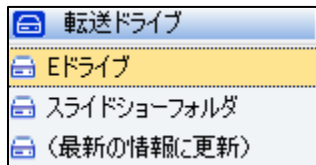
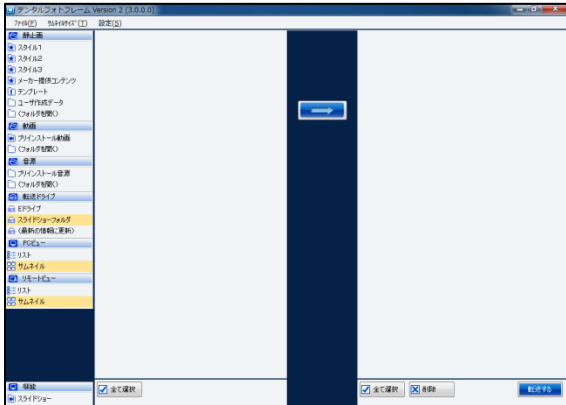

あとから接続された場合は（最新の情報に更新）をクリックして下さい。

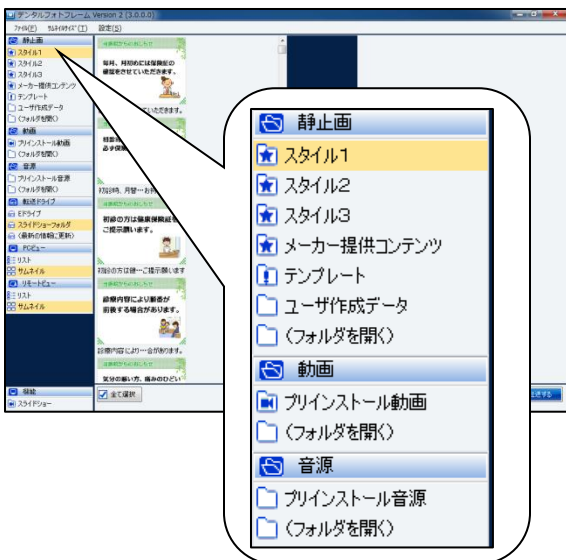

1. デスクトップの  アイコンをWクリックし、ソフトを起動して下さい。

2. ドライブを選択します。

転送するドライブを選択して下さい。

フォトフレームやSDカードのドライブを選択します。
※スライドショーフォルダとはコンピュータ自身に転送を行う場合に使用します。

転送先はマイピクチャ内の Narcohm フォルダ内にDPFSLIDE フォルダが作成されます。

3. フォトフレームに入れる画像を選択します。

左上の静止画コンテンツ、動画、音源をクリックして下さい。

音源はダブルクリックすると視聴出来ます。

※動画と静止画を混在することは出来ません。

※動画と音源を混在することは出来ません。

※コンピュータでのスライドショーは静止画のみです。

※スタイル1・2・3は背景の色が異なります。

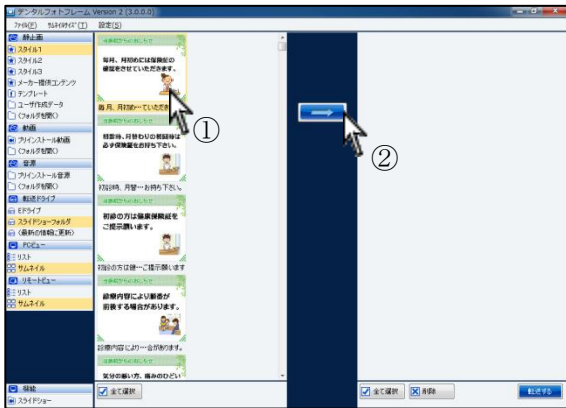

4. フォトフレームで再生したい画像または動画を選択し、 をクリックして下さい。

収録ファイルサイズ： 静止画 1 枚 約 250KB

動画 1 本 約 10MB

音源 1 本 3MB～15MB



5. 右側に入れた内容全てをフォトフレームに転送します。宜しければ右下の  をクリックして下さい。

転送量によって 10～15 分程度かかる場合がございます。

6. 転送後、書込完了メッセージが表示されます。

 をクリックして下さい。

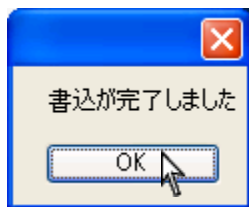

順番の並び替え方法

※SD カード等に内容を入れる場合には、コンピュータと接続後ソフトを起動して下さい。

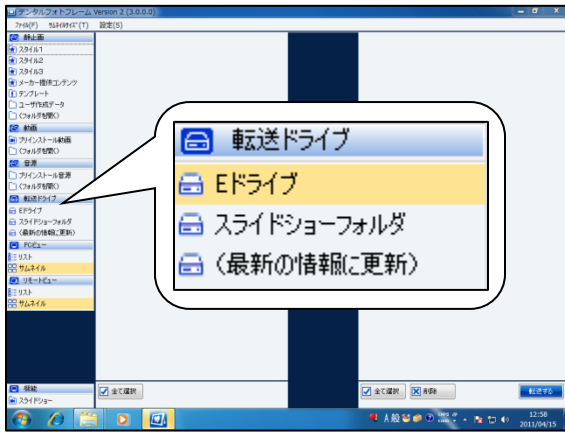

1. 転送先のドライブを指定します。

※ 利用可能なドライブのみが表示されます。

※ あとから接続された場合は（最新の情報に更新）をクリックして下さい。



2. 既に転送されている内容や選択された内容が表示されます。



3. 右側の内容をドラック&ドロップで移動し並び替えを行って下さい。最後に右下「転送する」をクリックするとフォトフレームに内容が反映されます。



削除方法

※SD カード等に内容を入れる場合には、コンピュータと接続後ソフトを起動して下さい。

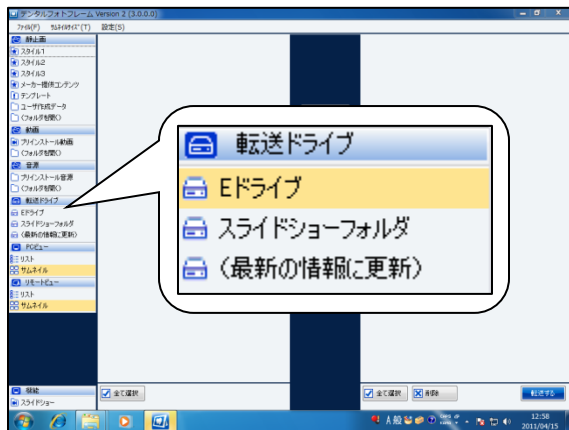

1. 転送先のドライブを指定します。
※ 利用可能なドライブのみが表示されます。
※ あとから接続された場合は（最新の情報に更新）をクリックして下さい。

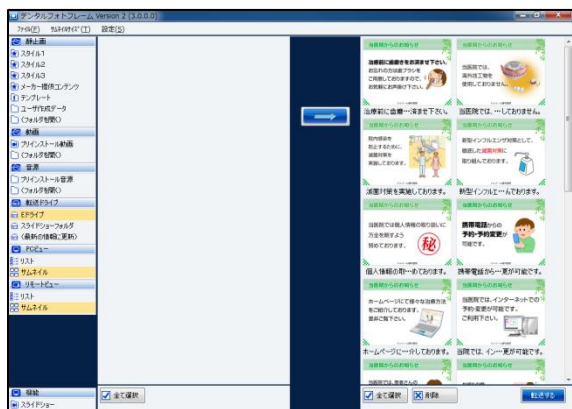

2. 既に転送されている内容や選択された内容が表示されます。



3. 右側の転送内容から必要のない内容を選択し、下の**削除**をクリックして下さい。
最後に右下**転送する**をクリックするとフォトフレームに内容が反映されます。

① ②

テンプレートを使用して文書を作成する

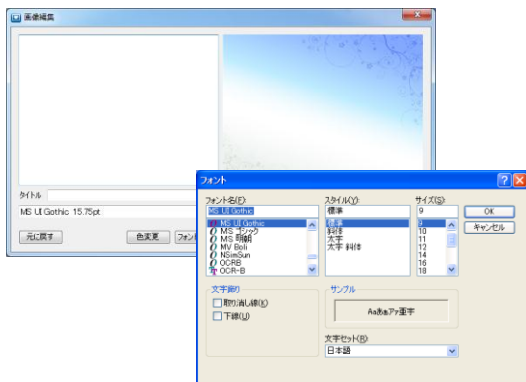
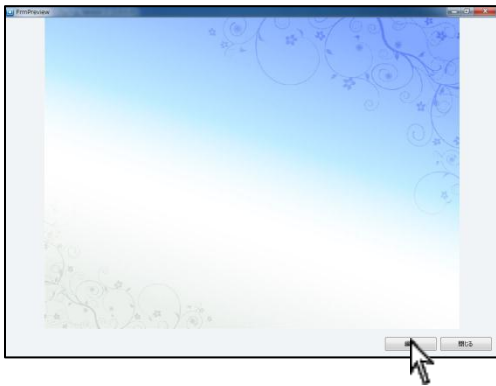
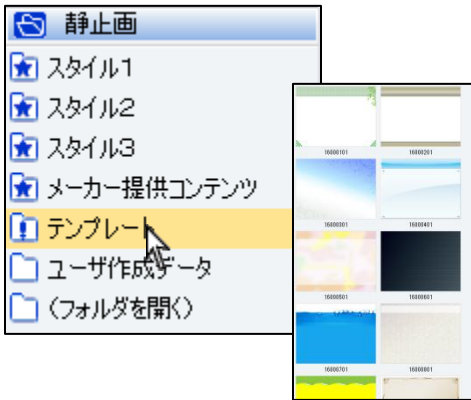

1. 左上「**テンプレート**」をクリックし、使用する背景画像を
Wクリックして下さい。

2. 「**編集**」をクリックします。

3. 最初に文字色・フォントを選択後します。
改行やスペースで場所を決めて文字を入力します。
※入力後に文字色・フォントは変更出来ません。
※文字色・フォントを変更した際に左側の文字は消え
ますが文書内には残ります。

「**元に戻す**」ボタンを押すと一個前の作業に戻ります。

4. タイトルを入力し、「**保存して終了**」をクリックして下さい。
保存しない場合は「**保存せずに終了**」をクリックして下さい。

写真を取り込みオリジナルコンテンツを作成する

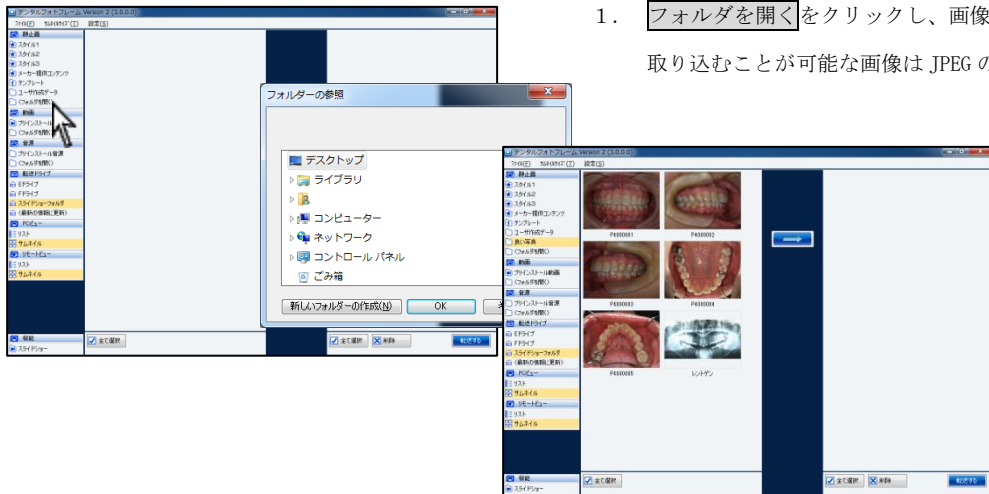

1. **フォルダを開く**をクリックし、画像を選択します。
取り込むことが可能な画像はJPEGのみです。



2. 使用する画像をWクリックします。
編集をクリックします。
(文字を入力する場合には3へ)
(画像のみで保存する場合は4へ)

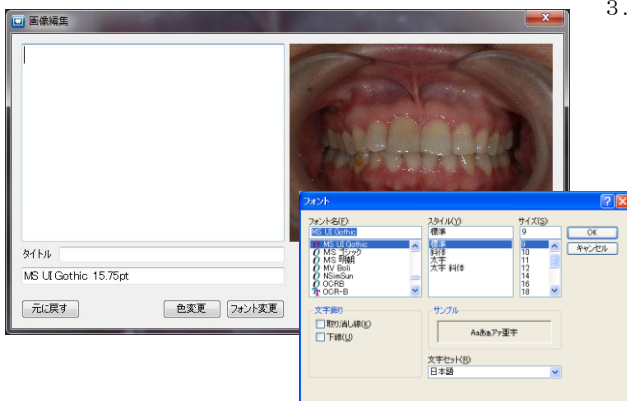

3. 最初に文字色・フォントを選択します。
改行やスペースで場所を決めて文字を入力します。
※入力後に文字色・フォントは変更出来ません。
※文字色・フォントを変更した際に左側の文字は消えますが文書内には残ります。

元に戻す ボタンを押すと一個前の作業に戻ります。

タイトルを入力し、**保存して終了**をクリックして下さい。
保存しない場合は**保存せずに終了**をクリックして下さい。

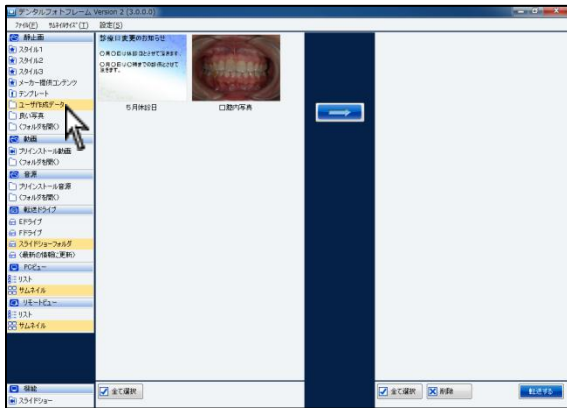

5. 保存されたデータはユーザ作成データに保存されます。

コンピュータでスライドショーを再生する

コンピュータでスライドショーを再生する場合は、デンタルフォトフレームソフトウェアをインストールし下記の操作を行って下さい。動画・音楽は再生出来ません。

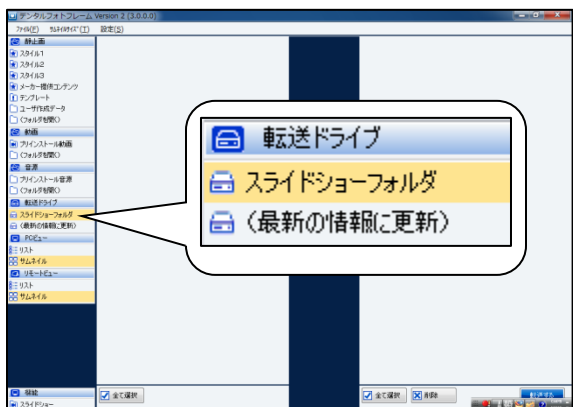

1. スライドショーフォルダを指定して下さい。
(ピクチャ内にNarcohm\FDPF_SLIDE¥pictureが作成されます。)

※ 選択されているドライブがスライドショーとして再生されます。

※ 動画は再生出来ません。

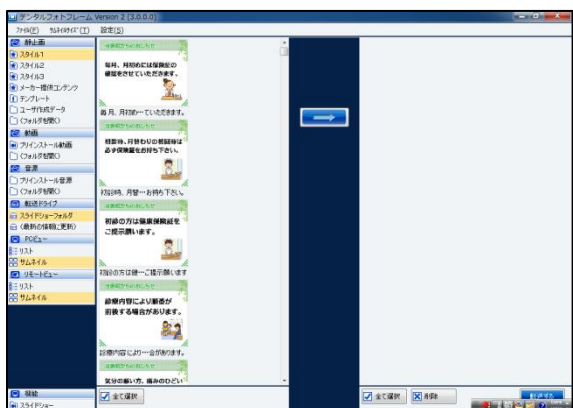

2. 8 ページ同様に内容を転送して下さい。



3. 転送後、左下スライドショーをクリックして下さい。

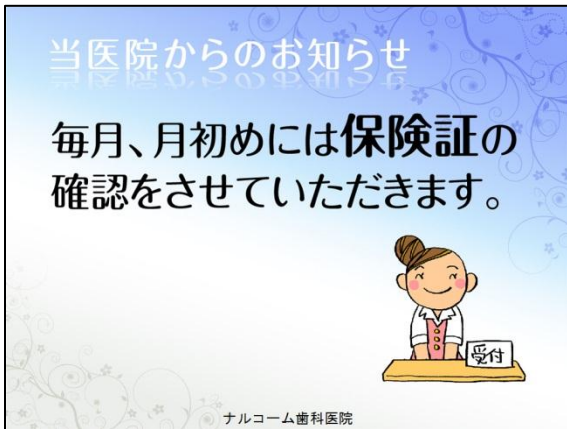

4. 再生が開始されます。

マウスでクリックまたはキーボードのEscボタンをクリックすると停止します。

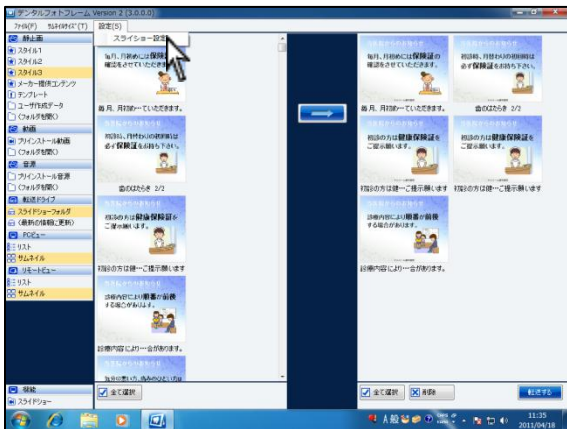

<スライドショー時間の変更>

左上**設定**から**スライドショー設定**をクリックして下さい。

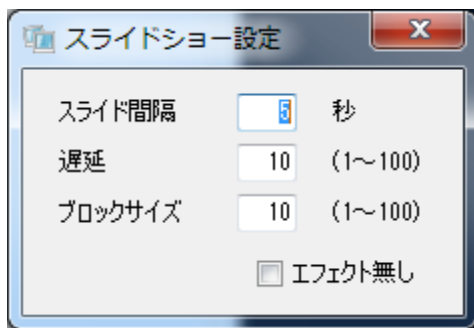

スライド間隔→スライドショーの切り替わる秒数を指定して下さい。

遅延→遅い時と感じた場合には数字を少なく、早いと感じた場合には数字を増やして下さい。

ブロックサイズ→数字が少ないほどなめらかに動き、数字が多いほどカクカクとした動きになります。

エフェクト→なしに☑をするとすぐに次のスライドへ変わります。

追加コンテンツ登録について

弊社ホームページより追加コンテンツをダウンロード頂くことが可能です。

1. ダウンロード頂きましたファイルをマイドキュメント等に保存して下さい。

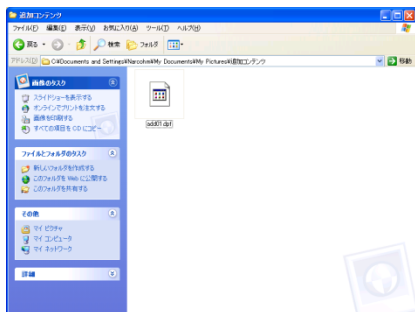

2. デンタルフォトフレーム専用ソフトウェアを起動し、左上「ファイル」→「追加ファイル登録」をクリックして下さい。

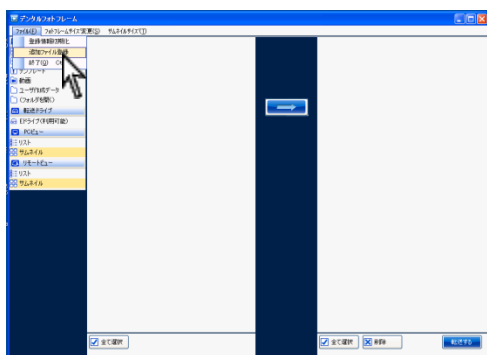

3. 1で保存した dpf ファイルを選択し、「開く」をクリックして下さい。

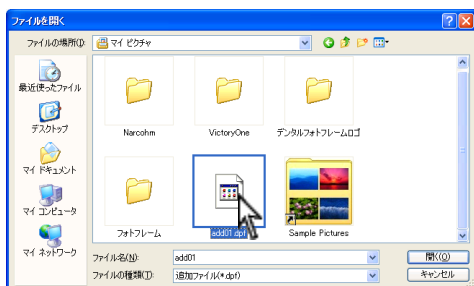

4. 完了メッセージが表示されましたら「OK」をクリックして下さい。

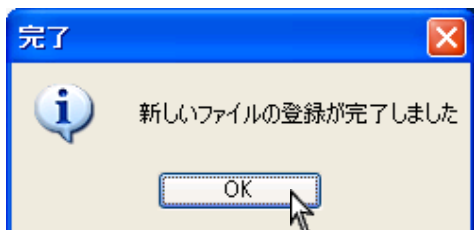

Q&A

<フォトフレーム編>

Q 1 : フォトフレームを元々持っていたのですが、同じように使用出来ますか？

A 1 : 弊社のソフトを使用して頂ければ可能かと思われます。静止画 JPEG、動画 AVI (DIVX)、音楽 (MP3) 対応であれば再生は可能かと思いますがフォトフレームによって動作が違うことや、画像が荒れる可能性がございます。その場合、弊社にてサポートを行うことは出来ませんので予めご了承下さい。

Q 2 : 動画と静止画は一緒に入れられない？

A 2 : 一緒のメディアに入れることは出来ません。

再生する際に、動画→静止画→動画ということが出来ない為、ソフト上で制御させて頂いております。

恐れ入りますが SD カード等をご用意頂き動画と静止画を分けて下さい。

静止画と音源は一緒に入れることが可能です。

Q 3 : コンテンツは作ってくれるのですか？

A 3 : ご意見ご要望を随時お待ちしております。最終ページにご記入頂き FAX にてご送付下さい。

<内容編>

Q 1 : 自分で文書を作ることは出来ますか？

A 1 : 背景のテンプレートをご選択頂き、文書を作ることが可能です。※イラスト画像データは差し込めません。

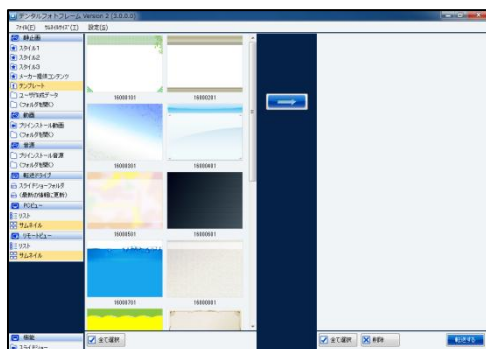

Q 2 : 画像を取り込むことは出来ますか？

A 2 : JPEG の画像を取り込むことが可能です。

背景は付けることが出来ませんが、取り込まれた画像の上に文字を書くことが可能です。

※動画は取り込みません。

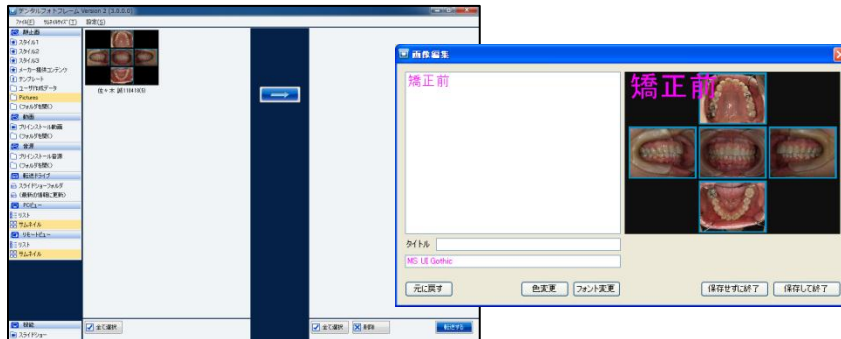

Q 3 : 文書を印刷出来ますか？

A 3 : 印刷機能をご用意しておりません。

Q 4 : コンピュータで再生することは出来ますか？

A 4 : 静止画のみコンピュータで再生することが可能です (16 ページ)

Q 5 : 自分で文書を作成していますが、バックアップ方法はありますか？

A 5 : マイピクチャ内の Narcohm フォルダ内に DPF フォルダが作成され、その中にオリジナル文書は保存されます。

フォルダのコピーを取っておいて頂ければバックアップとなります。

削除は DPF フォルダ内から削除を行って下さい。

お問い合わせ先

株式会社ナルコム 〒270-2253 千葉県松戸市日暮 2-3-15 7F

【サポートダイヤル 本製品の操作上のお問い合わせ】

TEL 047-311-2239

月曜日～金曜日（土・日・祝日・弊社休業日を除く） 10:00～18:00

【サポートFAX】

FAX 047-311-3133

【サポートMAIL】

Mail info@narcohm.co.jp

【サポートHP】

URL <http://www.narcohm.co.jp/>

※本製品に関する質問事項以外についてはお答えしかねますので予めご了承下さい。

【修理に関するご送付先】

住所 〒384-2107 長野県佐久市蓬田 1251-239

TEL 0267-51-5155

1. 本書の内容の一部または全部を無断で転載することを禁じます。
2. 本書の内容について、予告なく修正、変更することがありますが、ご了承下さい。
3. 本製品仕様を改良のため予告なく変更することがありますがご了承下さい。
4. 本書の内容について、万一ご不審な点や誤り、記載漏れなどお気づきの点がありましたらご連絡下さい。

Ver3.0.0

